

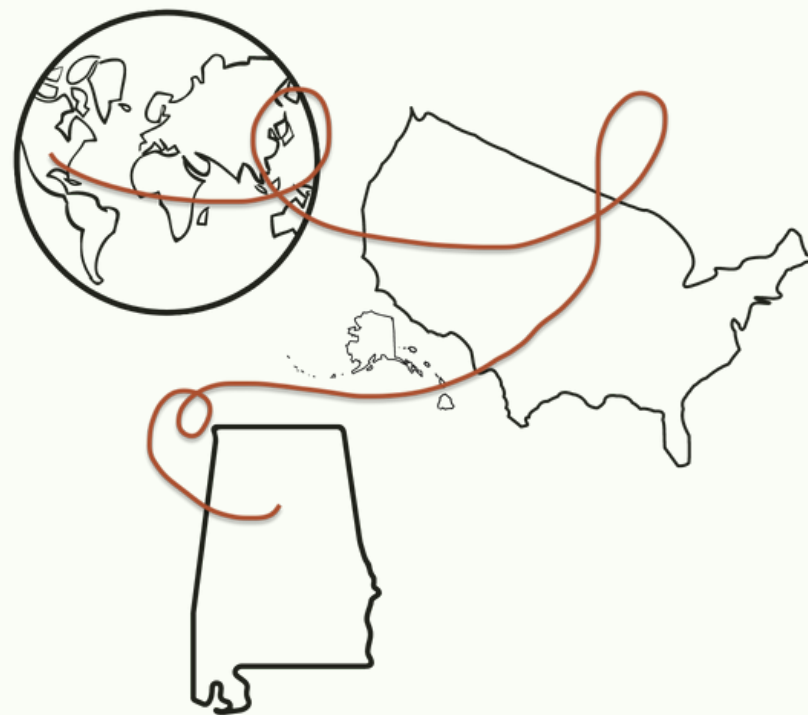

RECURSOS DE ATENCIÓN MÉDICA DEL ÁREA DE BIRMINGHAM



*Si necesita ayuda para comprender cómo usar estos recursos póngase en contacto con nosotros en president@alirp.org.

LA ATENCIÓN MÉDICA EN LOS ESTADOS UNIDOS

Puede resultar difícil comprender cómo funciona la atención médica en los Estados Unidos. Los tipos de médicos y de centros de salud que usted puede necesitar para satisfacer todas sus necesidades pueden ser muy diferentes.

Atención Primaria Urgente

Estas clínicas son para las situaciones donde usted tiene una enfermedad o una lesión que necesita atención inmediata, pero no es lo suficientemente grave para una visita a la sala de emergencia. No necesita una cita.

Clínicas de Salud Primaria

Un médico de salud primaria será su primera parada para la atención de problemas de salud agudos y crónicos. Si necesita un médico especializado, usted puede ser derivado a una clínica diferente. Una cita es típicamente necesaria pero algunos aceptan sin citas previas.

Departamento de Salud Pública

El Departamento de Salud Pública proporciona vacunas para usted y sus niños en edad escolar. En este caso también usted puede ser derivado a otras clínicas o servicios que pudiera necesitar.

Sala de Emergencia

La sala de Emergencia es para los problemas más graves o potencialmente mortales. Los asuntos de menor gravedad, y que pueden esperar, pueden enfrentar largos periodos antes de ser atendidos. La sala de emergencias puede ser muy costosa. La mayoría de las salas de emergencia tienen un trabajador social del personal que puede asistirle a identificar los recursos para los que pueda ser elegible. Si sus problemas de salud no son graves, lo mejor es ir a la clínica primero. No necesita una cita.

Hospitales

Los médicos y las clínicas derivan a los pacientes con problemas especiales al hospital para pruebas y cirugía. Los cuidados en un hospital pueden ser muy caros. Si usted es hospitalizado o necesita cirugía, un trabajador social del hospital debe hablar con usted para identificar programas y recursos para los que puede calificar.

JEFFERSON COUNTY DEPARTMENT OF HEALTH (JCDH)

Los servicios que se ofrecen: Servicios de pediatría, planificación familiar, dental, de los ojos (servicio proporcionado por UAB y ubicado en el centro de Western Health), servicios para mujeres y niños, servicios sociales e inmunizaciones (niños y adultos).

Seguro requerido: No; se acepta el seguro médico estatal para personas de bajos ingresos (Medicaid).

El Costo: una escala de precios basada en los ingresos para los residentes de Jefferson County.

Una explicación: ¿Qué es una escala de precios? Es un sistema de tarifas flexibles, lo que significa que la tarifa o el pago que una persona es responsable de pagar puede aumentar o disminuir en base a la capacidad de pago de los pacientes. Una escala de precios es un sistema que tiene en cuenta los ingresos familiares del paciente. Es decir, cuánto dinero ingresa su familia al mes y luego se multiplica por el total de meses del año.

Identificación: Los requisitos dependen del servicio. Tiene que ser un residente del Condado Jefferson, lo cual puede ser probado con cualquier documento en el aparezca su dirección (la factura de energía, la factura del gas, la factura del agua, etc.); no tiene que estar a su nombre.

Otros Requisitos: Debe llamar para ver para qué califica y a dónde ir para obtener los servicios.

Servicios Lingüísticos: Personal de intérpretes de español (también tienen intérpretes de francés, alemán y portugués).

Tiempo de espera medio: Dependiendo de qué servicio se necesite; algunos servicios están disponibles por orden de llegada (walk-ins), para otros se puede tardar de dos a tres días en obtener una cita.

Otro: Clínicas de vacunación de regreso a la escuela con descuentos en vacunas para niños. Estas clínicas hacen sus anuncios por redes sociales.

Horas de trabajo: 7:45 a.m a las 4:30 p.m. Líneas telefónicas para las citas de la clínica abiertas desde 7:00 a.m de lunes a viernes.

Número de teléfono: (205) 588-5234, marque el número siete para acceder a un intérprete.

Sitio de Web: <https://www.jcdh.org/SitePages/Programs-Services/Clinics/Clinics.aspx>

UBICACIONES

Central Health Center
1400 Sixth Avenue South
Birmingham, AL 35233

Western Health Center
631 Bessemer Super Hwy
Midfield, AL 35228

Eastern Health Center
601 West Blvd Roebuck
Birmingham, AL 35206



COOPER GREEN MERCY HEALTH SERVICES

Los Servicios Proporcionados:

Servicios integrales de salud, no la pediatría

Seguro requerido: No se requiere ninguno.

El Costo: Una escala de precios, \$5-80

Identificación: Licencia de conducir o pasaporte válidos PERO los inmigrantes indocumentados califican bajo plan de pago P.

Servicios lingüísticos: Servicios lingüísticos (a través de un teléfono o tableta).

Tiempo de espera medio: Cuarenta y cinco días para ser un paciente establecido o formal.

Horas de trabajo: De lunes a viernes de las 8 a.m a las 4 p.m

Número de teléfono: (205) 930-3377

Otro: Ser un residente del Condado Jefferson por 30 (treinta) días, un residente de Alabama por un año, prueba de ingresos de los últimos 3 (tres) meses, o las declaraciones de impuestos más recientes.

Dirección: Cooper Green Mercy Health Services - Primer piso (oficina de inscripción), 1515 6th Ave S. Birmingham, AL, 35233

Sitio de web: <https://coopergreen.org>

CAHABA VALLEY HEALTH CARE

Servicios Proporcionados:

Dental, visión

Seguro requerido: No se requiere ninguno.

El Costo: gratis

Identificación: No se requiere ninguna.

Servicios de lingüísticos: Personal hispanohablante en el sitio.

Tiempo de espera medio: De una semana a un mes para obtener una cita.

Horas de trabajo: Martes a viernes de las 8:00 a.m a las 5:00 p.m.

Número de teléfono: (205) 918-2108

Otro: Debe tener una referencia o un examen de salud de Cooper Green (el calendario de selección en el sitio web)

Dirección: 1515 6th Avenue South Birmingham, AL 35233

Sitio de web: <https://www.cahabavalleyhealthcare.org/>



EQUAL ACCESS BIRMINGHAM - UNIVERSITY OF ALABAMA AT BIRMINGHAM (UAB) MEDICAL STUDENT-RUN CLINIC

Servicios Proporcionados:

Atención primaria de enfermedades agudas y crónicas, atención de la salud mental, terapia física, terapia ocupacional, de farmacia, y de clínicas especializadas (con un límite anual).

Seguro requerido: no se requiere ninguno

El Costo: gratis

Identificación: no se requiere ningún tipo de identificación o verificación de ingresos.

Otros requisitos: debe ser un adulto de edad igual o superior a dieciocho años (18) para ser atendido

Servicios lingüísticos: servicios de intérpretes disponibles, traducción al español en el sitio web.

Tiempo de espera medio: Con una cita o sin cita previa (walk-in)

Hours of Operation:

[Los miércoles: 5 a.m a las 7:30 p.m](#) - Pacientes nuevos con citas, sin cita previa, y pacientes recurrentes con problemas agudos.

[Los domingos: 12:30 p.m a las 5:30](#) - Los pacientes recurrentes; sin cita previa, y los pacientes nuevos serán atendidos en la medida que el tiempo permita.

Trabajo social: todos los domingos

Farmacia: un domingo sí y otro no

[Los domingos: 12:30 p.m a las 3:30 p.m.](#) - Terapia física: El segundo y cuarto domingo de cada mes; terapia ocupacional el cuarto domingo del mes.

[Los sábados: 12:00 p.m a las 5:00 p.m:](#) clínicas de atención especializada (llamar para fechas o ofertas específicas)

Clínica de salud mental: una vez al mes (llama al 205-607-2302- para una cita)

Clinica de salud de las mujeres: dos veces al año

Clínica de dermatología: dos veces al año

Número de teléfono: (205) 259-8836- Para preguntas y establecer una cita.

Dirección: 930 20th Street South Birmingham, AL 35205

Sitio de web: <https://www.uab.edu/medicine/eab/>



THE 1917 CLINIC

Servicios proporcionados:

Atención primaria de enfermedades agudas y crónicas, atención de salud mental, atención de salud de las mujeres, dental, servicios especializados de dermatología, endocrino, neurología, y cuidado del dolor crónico.

Seguro requerido: ninguno.

El Costo: servicios con descuento basado en una escala de pagos.

Identificación: ninguna. Los trabajadores sociales pueden ayudar con la obtención de identificaciones apropiadas en caso de ser necesarias, preferentemente identificaciones emitidas por el gobierno.

Otros requisitos: debe ser una persona que tiene VIH/SIDA

Servicios lingüísticos: sitio web disponible en Español. Línea de traducción disponible en todos los idiomas, incluyendo lenguaje de señas.

Tiempo de espera medio: dos semanas de espera promedio para obtener una cita, puede variar según la especialidad.

Horas de trabajo: lunes a jueves de las 7:30 a.m a las 5:00 p.m, viernes de las 7:30 a.m a las 3:00 p.m

Número de teléfono: (205) 934-1917, para pacientes nuevos (205) 996-0155

Dirección: 3220 5th Avenue South, 2nd floor (segundo piso)
Birmingham, AL 35222

Sitio de web: <https://www.uab.edu/medicine/1917clinic/en/patient-resources>

M-POWER MINISTRIES

Servicios proporcionados:

Atención médica de enfermedades agudas para los adultos no asegurados (diecinueve años a sesenta y cuatro años (19 a 64 años) y medicamentos gratuitos si el paciente califica.

Seguro requerido: ninguno.

El Costo: gratis

Identificación: identificación con fotografía. Si un paciente no tiene una identificación con fotografía aún así podrá ser atendido y se les pedirá traer la identificación para la próxima visita.

Otros requisitos: Debe traer una prueba de los ingresos del hogar. El ingreso debe ser 300% o menor que el nivel federal de pobreza, una carta que muestre que la persona recibe ayudas es aceptable como prueba de ingresos.

Servicios lingüísticos: intérpretes de español en el sitio.

Tiempo de espera medio: Clínica sin cita previa. Los pacientes deben estar presentes a las 3:45 pm para registrarse. Por favor, llame antes de venir para confirmar posibles cambios con motivo de COVID-19.

Horas de trabajo: Clínica de aguda: Martes y jueves. El registro es desde las 3:00 p.m a las 3:30 p.m

Clínica de cuidado: Lunes a miércoles de las 8:00 a.m (ocho de la mañana) a la 1:00 p.m (una de la tarde), solo con cita previa, continuación de cuidado agudo a pacientes vistos anteriormente.

Número de teléfono: (205) 595-5959, opción número uno (1)

Otro: Se deben usar cubrebocas

Dirección: 4022 4th Avenue South, Birmingham, Alabama 35222

El sitio web: www.mpowerministries.org

UNIVERSITY OF ALABAMA (UAB) NURSE-FAMILY PARTNERSHIP

Servicios Proporcionados:

Cuidado durante el embarazo y hasta el segundo cumpleaños de un niño. Visitas a la casa en las semanas inmediatamente previas al parto y una vez por semana por seis semanas después del nacimiento. Posteriormente las visitas serán de manera quincenal hasta el segundo cumpleaños del niño. Esta planificación se puede cambiar de acuerdo a la necesidad.

Seguro requerido: No se requiere ninguno

El Costo: gratis

Identificación: No se requiere.

Otros requisitos: se requiere que las madres primerizas del Condado Jefferson se deben registrar en el programa antes de las veintinueve semanas de embarazo. En los condados de Walker, Winston, Lafayette, Marion, y Lamar todas las madres califican sin importar cuántos niños previos tengan y se pueden inscribir hasta un día después de dar a luz.

Servicios lingüísticos: miembros del personal bilingües, recursos impresos en español

Tiempo de espera medio: tres a cinco semanas, pero se puede demorar un poco más dependiendo de la demanda.

Horas de trabajo: No aplicable

Número de teléfono: (205) 597-3741

Otro: Asistencia con referencias médicas en caso de necesidad. No se provee transporte.

Sitio web: <https://www.uab.edu/nursing/home/clinical-global-partnerships/clinical-partnerships/nurse-family-partnership>

RED CRESCENT CLINIC OF ALABAMA

Servicios Proporcionados:

Atención primaria de enfermedades agudas y crónicas

Seguro requerido: Ninguno

El Costo: gratis, \$15 dólares por las pruebas de laboratorio.

Identificación: cualquier tipo de identificación oficial..

Otros requisitos: Debe traer prueba de ingresos del hogar. Los ingresos deben ser el trescientos por ciento (300%) o menos que el nivel federal de pobreza, una carta que muestre que se reciben ayudas es aceptable como prueba de ingresos.

Servicios lingüísticos: disponible, pero varía en función del día

Tiempo de espera medio: dos semanas

Horas de trabajo: Todos los domingos de 2 p.m (dos de la tarde) a las 6 p.m (seis de la noche), Excepto los días de fiesta.

Número de teléfono: (205) 879-4247, opción número cuatro (4)

Otro: Debe llevar su mascarilla o cubrebocas

Dirección: 2524 Hackberry Lane, Hoover, AL 35226

Sitio web: <http://www.redcrescentalabama.org/>

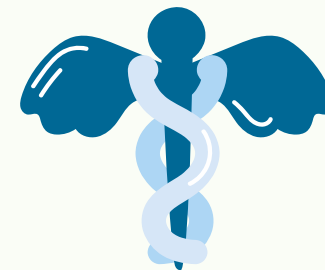

UNIVERSITY OF ALABAMA (UAB) MATERNITY CLINIC AT THE JCHD CLINICS

Servicios Proporcionados:

Atención prenatal completa, vitaminas gratuitas

Seguro requerido: No; se acepta Medicaid

El Costo: Se paga por cada cita

Identificación: Cualquier tipo de identificación con foto o algo que lleve su nombre, como por ejemplo una factura. No se necesita número de seguridad social para recibir atención.

Otros requisitos: **No tiene que ser residente del Condado Jefferson; necesitará una prueba del embarazo (análisis de orina o de sangre); usted puede hacérsela allí si lo necesita.

Servicios lingüísticos: intérpretes de español.

Tiempo de espera medio: Una a dos semanas después de la confirmación del embarazo.

Horas de trabajo: Lunes a viernes: de las 8:00 a.m a las 4 p.m

Otro: Pueden asistirle a enrolarse en un servicio de Medicaid de emergencia para la atención del parto que funciona en cualquier hospital del área

Ubicados en los edificios de centros de atención en el Condado de Jefferson

Centro de Salud Central

1400 Sixth Avenue South
Birmingham, AL 35233
Phone: (205) 930-1093

Centro de Salud del Este

601 West Blvd Roebuck
Birmingham, AL 35206
Phone: (205) 510-3406

Centro de Salud Occidental

631 Bessemer Super Hwy
Midfield, AL 35228
Phone: (205) 715-6188 or
(205) 725-6159

Departamento de Salud del Condado Blount

1001 Lincoln Avenue
Oneonta, AL 35121
Phone: (205) 934-6261 or
(205) 934-2171

HER CHOICE (FAMILY PLANNING)

Servicios proporcionados

Pruebas de embarazos, ultrasonidos, vitaminas prenatales, clases de educación para padres en español, derivaciones al Servicio Médico Regional de Alabama (ARMS)

Seguro requerido: No se requiere ninguno

El Costo: gratis

Identificación: No se requiere ninguna, pero se prefiere. Si usted no tiene una identificación con foto, se le tomará foto que tendrá que firmar para confirmar su identidad.

Otros requisitos: mujeres embarazadas o que creen que podrían estar embarazadas

Servicios lingüísticos: intérprete en el sitio todos los miércoles. Si un paciente hispanohablante llama para una cita, un intérprete le devolverá la llamada confirmando su cita.

Tiempo de espera medio: Para una cita de primera falta de menstruación de una a dos semanas. Si tiene al menos ocho semanas desde la falta de menstruación tendrá cita en una semana para su ultrasonido y otros servicios que pueda necesitar.

Horas de trabajo: lunes a jueves: de las 9:00 a.m a las 4:30 p.m
viernes: 9:00 a.m – 12:00 p.m

Otro: oportunidad para asistir a clases de paternidad en español. Mediante su asistencia puede ganar “mommy money” (“dinero de mamá”) para artículos para mamá y bebé en sus tiendas.

Número de teléfono: (205) 252-0706

Dirección: 2120 7th Avenue South, Birmingham, AL 35233

Sitio de web: <https://herchoicebirmingham.org/>

CHRIST HEALTH CENTER

Servicios proporcionados

Atención primaria (enfermedades agudas y crónicas), pediatría, dental, salud mental, salud de las mujeres y obstetricia, visión, y farmacia.

Seguro requerido: No se requiere ninguno

El Costo: escala de precios basada en ingresos; Se prefiere prueba de ingresos.

Identificación: No se requiere ningún tipo de identificación.

Otro: El centro puede ayudar a encontrar documentos de pruebas de ingresos. El costo es cien dólares (\$100) si no tiene prueba de ingreso. Una carta de muestra que se reciben beneficios de organizaciones de ayuda será válida como prueba de ingreso.

Servicios Lingüísticos: Intérpretes disponibles en persona o por teléfono

Tiempo de espera medio: Llame para pedir una cita, no obstante, Woodlawn ofrece citas para el mismo día en caso de necesidades urgentes. Además tienen horarios ampliados los miércoles para su Clínica de Quick Sick de las 2 p.m a las 6 p.m .

Sitio de web: <https://christhealthcenter.org/>

Woodlawn

Atención médica: (205) 380-9455

Atención Dental: (205) 380-9446

Lunes a viernes: 7:45AM - 5:00PM

Dirrección: 5720 1st Avenue South

Birmingham, AL 35212

Farmacia

(205) 380-9450

Lunes a viernes: 8:30am-12:30pm;

(cerrado en horario de almuerzo); 1:30-5:30pm

Dirrección: 5804 1st Avenue South

Birmingham, AL 35212

Live Oaks

(205) 972-0264

Lunes a viernes: 7:45AM - 5:00PM

Dirrección: 5804 1st Avenue South

Birmingham, AL 35212

Chalkville

(205) 838-6000

Lunes a viernes 7:45AM - 5:00PM

Dirrección: 2152 Old Springville Rd

Birmingham, AL 35215



FAMILY GUIDANCE CENTER OF ALABAMA: FAMILY SERVICE CENTER OF JEFFERSON COUNTY

Servicios proporcionados

Individual, parejas, consejería familiar, clases de educación parental

Seguro requerido: No se requiere ninguno

El Costo: gratis

Identificación: No se requiere ningún tipo de identificación o verificación de ingresos.

Otros requisitos: Preferencia a los residentes del Condado Jefferson. Se atenderán a los residentes de Shelby County en función de cada caso. Las clases de educación parental están abiertas a residentes de Jefferson y Shelby County.

Servicios lingüísticos: No tienen intérpretes en el sitio, pero los servicios de interpretación pueden arreglarse para el asesoramiento o las clases de paternidad.

Tiempo de espera medio: De una a dos semanas para recibir una cita una vez que el formulario de admisión es completado.

Horas de trabajo: Con cita previa

Número de teléfono: (205)-945-6000

Otro: El formulario de admisión se puede enviar por correo electrónico o ser completado en el sitio. Las sesiones de consejerías pueden tener lugar en persona, por teléfono o por zoom. Las clases de paternidad fluctúan, ya sea en persona o por opciones de teléfonos. Llame para más información.

Dirección: 234 Aquarius Drive, Suite 118, Birmingham, Alabama 35209

Sitio de web: www.familyguidancecenter.org

CAHABA MEDICAL CARE

Servicios proporcionados

Atención primaria, medicina familiar para adultos y niños, atención prenatal y salud de la mujer (OBGYN), asesoramiento de salud mental, control de enfermedades crónicas, atención dental y más

Seguro requerido: Acepta Medicaid, Medicare, todos los demás seguros y aquellos sin seguro

El Costo: Los pacientes sin seguro pagan de acuerdo con una escala móvil de tarifas basada en los ingresos (programa de descuento)

Identificación: Identificación con foto de cualquier país.

Servicios Lingüísticos: Más de 200 idiomas están disponibles a través de interpretación por video. Los pacientes pueden solicitar un intérprete llamando o al llegar a la clínica. Algún personal bilingüe en la mayoría de los lugares.

Tiempo de espera medio: Varía según la ubicación

Horas de trabajo: Lunes a viernes: 8 a.m. a 5 p.m. (cerrado para el almuerzo de 12:30 p.m. a 1:30 p.m.)

Número del teléfono: 887-926-2992

Dirección: 25 ubicaciones en los condados de Jefferson, Shelby, Bibb, Perry, Chilton y Wilcox (consulte <http://www.cahabamedicalcare.com/locations>)

Sitio de web: www.cahabamedicalcare.com (se puede traducir a otros idiomas usando la herramienta de traducción en la esquina superior izquierda)

COMMUNITY OF HOPE HEALTH CLINIC

Servicios proporcionados

Atención primaria.

Seguro requerido: No se necesita

El Costo: gratis, pro se aceptan donaciones.

Identificación: se prefiere identificación con foto, incluso si está vencida. También se aceptan otros documentos legales que muestren su nombre y la fecha de nacimiento.

Otros requisitos:

1) Prueba de ingreso (pruebas aceptables incluyen: documentos de impuestos por un año previo, talones de pago por un mes, carta notarial del empleador, extractos bancarios. Se tratarán situaciones especiales en función de cada caso.

2) Prueba de residencia en el condado Shelby (pruebas aceptables incluyen: cualquier factura reciente de servicios con el nombre del paciente y su dirección. También se acepta una carta notarial de una persona con la que el paciente viva acompañada de una factura de servicios que lleve el nombre de esa persona). Cualquier documento con el nombre del paciente y su dirección se puede usar (por ejemplo: carta de concesión de cupones de alimentos).

Servicios lingüísticos: Intérpretes en el sitio

Tiempo de espera: El paciente debe haber completado y entregado una aplicación y además contar con pruebas de ingresos y de residencia. Después de que la aplicación y los documentos sean recibidos y revisados, se le dará una cita en el marco de dos a cuatro semanas. No hay servicios disponibles sin cita previa.

Horas de trabajo: Tres días a la semana: lunes a martes de las 9:00 a.m a las 12 ; Jueves de las 5 p.m a las 8:00 p.m

Número de teléfono: (205) 644-8640

Otro: Precios bajos para los servicios dentales.

Dirección: 2692 Pelham Pkwy Ste E, Pelham, AL 35124

Sitio de web: <https://www.communityofhopeclinic.com/>



UAB SCHOOL OF DENTISTRY



LUMA DENISTRY SOUTHLAKE/HOOVER

Servicios proporcionados

Odontología General y Especializada.

Seguro requerido: No se requiere ninguno

El Costo: Una cuota por servicio, la primera cita compresiva completa empieza en ochenta dólares (\$80) pero el costo puede ser más dependiendo de la complejidad y el tratamiento necesitado.

Identificación: identificación con foto

Servicios lingüísticos: Los servicios de líneas lingüísticas (Syracón) están disponibles en el sitio y durante la solicitud de citas (ofrecen ciento catorce idiomas). Algunos formularios para pacientes están disponibles en español.

Tiempo de espera medio: La primera visita tomará de tres a cuatro horas para ser completada.

Horas de trabajo: lunes a viernes De las 8:00 a.m a las 4:00 p.m

Número de teléfono: Pacientes nuevos (205) 934-2700

Otro: llegue treinta minutos antes de su cita. Los niños menores de catorce años no se pueden dejar desatendidos en la sala de espera y los niños (que no son pacientes) no se permiten en las áreas de tratamientos. Traiga dinero en efectivo para el estacionamiento.

Dirección: 1919 7th Avenue South, Birmingham, AL 35294

Sitio de web: <https://www.uab.edu/dentistry/home/patients#general-dentistry-clinics>

Servicios proporcionados:

Cuidado dental general y de especialidad

Seguro requerido: ninguno, se aceptan varias formas de seguro y se ofrece crédito de cuidado.

El Costo: Una cuota por servicio. Se ofrece el Plan Luma Dentistry por trescientos dólares (\$300 dólares) anuales, el cual incluye dos visitas para limpieza con radiografías y un descuento del veinte al cincuenta por ciento (20 a 50%) en tratamiento como los empastes, las coronas, y la periodontitis.

Identificación: Se prefiere, pero no se requiere.

Servicios lingüísticos: Personal bilingüe. Formularios en español.

Tiempo de espera medio: Alrededor de una semana para obtener una cita. El tiempo de espera con una cita es de diez a quince minutos (10 a 15 minutos). Se puede asistir sin cita previa pero los tiempos de espera serán más largos, de alrededor de treinta a cuarenta y cinco minutos (30 a 45 minutos) debido al papeleo.

Horas de trabajo: lunes a jueves de las 7:30 a.m a las 5:00p.m

Número de teléfono: (205) 988-5656

Dirección: 4501 Southlake Parkway, Suite 100 Hoover, AL 35244

Sitio de web: <https://lumadentistry.com/locations/hoover-southlake/>

SARRELL DENTAL- PINSON LOCATION

Servicios proporcionados

Odontología pediátrica.

Seguro requerido: No se requiere ninguno, se acepta Medicaid de Alabama.

El Costo: Una cuota por servicio.

Identificación: No se requiere ninguna para los niños, identificación requerida para los adultos y los cuidadores.

Servicios lingüísticos: Tienen formularios en español en el sitio web para solicitar citas. Formularios en español en el sitio y servicios de interpretación en línea en caso de ser necesitados

Tiempo de espera: Una semana para obtener una cita, la duración media de las citas son de treinta a cuarenta y cinco minutos (30-45 minutos)

Horas de trabajo: martes a jueves: de las 9:00 a.m (nueve de la mañana) a las 4:00 p.m (cuatro de la tarde).

Número de teléfono: (205) 462-7332

Otro: Precios bajos para los servicios dentales.

Dirección: 6662 AL-75 Suite 114, Pinson, AL 35126

Sitio de web: <https://www.sarrelldental.org/locations/pinson>



ALABAMA REGIONAL MEDICAL SERVICES (ARMS)

Servicios proporcionados

Pediatría, salud de las mujeres, cuidado de las enfermedades agudas y crónicas, visión, dental, salud mental, podología, y farmacia

Seguro requerido: no se requiere ninguno, sin embargo se aceptan seguro y Medicaid

El Costo: La escala de precios y las opciones disponibles dependen del nivel de ingreso. Si no se califica para una escala de precios se paga un mínimo de \$35 dólares por una visita médica y \$45 dólares por una visita dental.

Identificación: Cualquiera, puede ser del país origen, un certificado de nacimiento, etc. Se le atenderá incluso sin identificación.

Otros requisitos: Para calificar a una escala de precios se necesita prueba de ingresos. Una carta de apoyo de ALIRP es aceptable para evaluar si califica para una escala de precios.

Servicios lingüísticos: personal bilingüe en español, videos de idiomas para servicios de interpretación en todas lenguas

Tiempo de espera medio: una semana para la mayoría de las citas, varía según la especialidad.

Horas de trabajo: Varía por ubicación, la mayoría está abierta de las 8:00 a.m (ocho de la mañana) a las 5:00p.m (cinco de la tarde), lunes a viernes. Cerrado en los fines de semanas y los días de fiestas.

Número de teléfono: (205)407-5600, marque el número dos (2) para español.

Otro: se prefieren citas. Se le atenderá sin cita previa, pero puede que tenga que esperar para ser atendido.

Dirección: numerosas ubicaciones en Área de Birmingham. Llame para determinar una que esté cercana a usted y que proporcione los servicios que necesite.

Sitio de web: ARMS Healthcare (alabamaarms.org)



¡CONTÁCTENOS!

Correo electrónico:

info@alirp.org

Facebook: [@alirp.org](https://www.facebook.com/alirp.org)

Twitter: [al_irp](https://twitter.com/al_irp)

Instagram: [al.irp](https://www.instagram.com/al.irp)